



INFORMACIÓN ESCOLAR

Oficina Community Montessori 805 Gillaspie Dr Boulder, 80305 FAX Línea de Asistencia Guardería para edad escolar Transporte	<p>..... 720-561-3700</p> <p>.....</p> <p>..... 720-561-3701</p> <p>..... 720-561-5408</p> <p>..... 720-561-3777</p> <p>..... 720-561-5125 (Boulder)</p> <p>..... 720-561-5126 (Lafayette)</p>
Portal internet: Direcciones electrónicas	<p>http://schools.bvsd.org/communitymontessori/</p> <p>shannon.minch@bvsd.org, Directora</p> <p>rosa.invernizze@bvsd.org, Enlace Bilingüe</p> <p>kathy.kinney@bvsd.org, Asistente de la Directora</p>



PARA SEÑALAR EN SU CALENDARIO

Noviembre 16,30	----	Clases de Corazón Nutrido– 6:00 – 7:30 PM
Noviembre 10	----	Boletas de Calificación a Casa
Noviembre 10	----	Junta SAC/PTA – 5:30 – 7:30 PM – Salón 114
Noviembre 11	----	No Hay Clases – Día de los Veteranos
Noviembre 14	----	Revisión de Visión/Oído
Noviembre 15	----	De la hortaliza a la mesa – 2:30 PM – Room 111
Noviembre 15	----	Café Directora – 6:00 PM – Room 114
Noviembre 21 – 25	----	No Hay Clases - Feriado
Noviembre 28	----	Inscripciones Abiertas Empiezan
Noviembre 29	----	Tour público – 9:00 AM
Diciembre 6	----	Tour público – 9:00 AM
Diciembre 8	----	Junta del SAC/PTA – 5:30 – 7:30 PM – Room 114
Diciembre 10	----	Barnes & Noble Feria de libros – 11:00 AM – 5:00 PM
Diciembre 19 – Jan 3	----	No Hay Clases – Feriado/Trabajo para maestros
Enero 5	----	Casa Abierta – 5:00 – 6:00 PM
Enero 12	----	Tour público – 9:00 AM
Enero 12	----	Junta SAC/PTA – 5:30 – 7:30 PM – Aula 114
Enero 13	----	Inscripciones Abiertas se cierran – 4:00 PM
Enero 16	----	No Hay Clases– Día Martin Luther King

DE SU DIRECTORA...

Estimados Padres de Familia/ Tutores de Community Montessori,

Este año es todo un año de transition, con directora nueva y construcción. Voy aprendiendo cosas nuevas diario. El asunto vital que tiene que indicarse es nuestros procedimientos de entrada y salida. Me reuní con el Equipo de Asesoría de Diseño (DAT) para extraer algo de historia del porque nos encontramos así.

El DAT, que fué un equipo consistente de personal de CM, padres, vecinos, arquitectos y director de proyecto del BVSD y previo al Equipo de Reevaluación del Bond, además fué un equipo consistente de personal, arquitecto y director del proyectos que trabajaron desde Septiembre 2009 para analizar, planear, e implementar la asignación del dinero del bond. También se asoció con la Ciudad de Boulder, ingenieros independientes de tránsito, y el departamento de transportación del BVSD en las decisiones de tráfico y estacionamiento. El plan actual es producto de planificación de este año y ajustes dentro de las políticas de los lineamientos del DAT, presupuesto, espacio, normas, regulaciones e inquietudes de la vecindad.

En la más reciente junta, se decidió que esto puede ser un año piloto/transición debido a la construcción que no se complete. Observaremos, escuchar, y aprender y ajustar el plan sí fuese necesario. Nuestra fase actual de construcción está aproximándose a la siguiente fase que empieza en enero con una finalización prevista en abril 2012. Por entonces tendremos posibilidades de más estacionamiento, el cual libera espacios en el estacionamiento sur.

Algunas mejoras que se observe debido al Nuevo Some improvements that have been observed due to the new procedure are:

- Ya no existe la línea larga de tráfico saliendo a Table Mesa.
- Nuestros estudiantes que toman el bus están mejor asegurados ahora que no tienen que cruzar el tráfico del estacionamiento.
- Maestros están utilizando sus horas contratados para planear e instrucción en vez de 30 minutos de llegada y salida supervisada. (por ejem. Las ventanas.)
- Los autos estacionados después de clases es escena segura de autos andando en vez de autos andando en filas por el estacionamiento mientras sus niños van y vienen .
- Visibilidad de ciclistas y la seguridad a mejoró debido a que autobuses escolares no paran en la calle. (hubo un accidente de bicicleta – y auto el año pasado.)

Algunos temores son:

- Gente estacionándose en los primeros pocos espacios cerca de la escuela que es específico para padres de preescolares.
- Niños corriendo por el estacionamiento en las mañanas.
- Tener que estacionarse lejos y caminar siendo el tráfico de autos en el estacionamiento.
- El fluido de tráfico. No solo el tráfico de CM sino de Southern Hills y Fairview combinado con lo nuestro.
- Seguridad del ciclista (gente no mira o para para los ciclistas.)
- Ventana de tiempo (debido al cambio de hora de inicio.)

Algunas sugerencias de los padres son:

- Jales compartidos/ciclismo/caminando servicios que le estarán llegando pronto.
- Salga de la casa más temprano
- RTD bus
- Bicicletear a la escuela
- Contar con equipo de padres que roten supervisión en el patio de recreo antes y después de clases.
- Colocar una señal de luz intermitente de zona escolar en Yale.
- Señal girar a la derecha saliendo del estacionamiento sur (preocupante sí tenemos muchos letreros).
- Disminuir la velocidad en el estacionamiento

Este año será de asombrosas mejoras junto con dolores de cabeza. Nuestra preocupación vital es siempre la educación y el bienestar de todos sus niños, Conforme el año progresa, rogamos sus ideas y sugerencias para a mejorar. Como comunidad solidaria, sé que saldremos de esto y crear un ambiente seguro de aprendizaje para sus niños,

Atentamente,

Shannon Minch

Cafés de la Directora: Nuestro primer café de la directora y los padres/tutores fué miércoles 19 de octubre a las 8:am. Resultó con buena asistencia. El café y bocadillos fueron de Vic's Coffee (¡gracias a Rob y Johanna!) El propósito de estas juntas es de compartir información, lo más importante es establecer comunidad. Los siguientes temas se tocarán:

- De la Huerta a la mesa- Tratamos de cuán maravilloso es este programa y oportunidades para que padres apoyen su éxito.
- Hablamos sobre los procedimientos de entrada y salida. Un asunto que quiero seguir indicando es utilizando el estacionamiento de la iglesia para bajar y subir a sus niños. La iglesia no tiene ningún inconveniente de apoyarnos en este caso. También quieren que el tráfico fluya seguro.
- Nuestro recaudador (Lectura y escritur-a-Ton) fué un tema para tratar.
- La posibilidad de tener un club de lectura de padres para el Corazón Nutrido.
- Me eh contactado con la ciudad para colocar una luz intermitente de zona escolar en Yale
- Me hicieron una pregunta sobre mi filosofía general en:
 - Prek-5 aprendiendo
 - Mi filosofía es en cuanto los estudiantes empiezan su educación formal mejor. Mi filosofía es morfológica/transformación a medida que voy aprendiendo más sobre Montessori. Desde la junta fuí a un congreso y mis ojos estan abiertos aún más a la ciencia en pos al método Montessori. Creo que es importante empezar y continuar con Montessori y seguir al niño. Me encanta que ese tiempo es variable en Montessori. Tan a menudo en escuelas tradicionales, la rapidez de lo que se está enseñando no cuadra con el niño que no está listo para aprender. Como vaya aprendiendo y observando aquí en CM, estoy más impresionada a diario de las oportunidades de los niños.
 - Manejo y disciplina del aula
 - Creo que nuestra focalizacion del Corazon Nutrido se adhiere maravillosamente con el Método Montessori y la misión de nuestra escuela. Creo que es importante fomentar las destrezas de los niños. Veo el manejo del aula como un esfuerzo en grupo. Los niños deben sentirse dueños de los éxitos del ambiente del aula. Se les tiene que inculcar el auto control y respeto hacia los demás. Disciplina para mí es siempre una experiencia que aprender en lugar de castigo. Todos cometemos errores y tenemos que aprender de ellos. Creo mucho en la Justicia Restaurativa y aliviar lo malo que sucedió.
 - Liderazgo del maestro y desarrollo profesional
 - Quiero que los maestros tengan voz y apropiarse de lo que sucede en su escuela. La belleza de CM, es que era parte de la cultura escolar cuando asumí de directora. En cuanto a desarrollo profesional, creo que tiene que ser útil para los maestros y alinearse con los objetivos de mejoría escolar.
 - Rol de los padres
 - Tenemos una cultura fuerte de voluntarismo en esta comunidad escolar. Tiene aspecto distinto para todo padre. Algunos padres pueden parar en la escuela diario y otros llevar comida para gente/animales, preparar proyectos en casa, solicitar subvenciones y la lista no para. Yo creo que es muy importante tener una relación positiva con las familias para apoyar a nuestros niños.
 - Exito de niños en la escuela media
 - Conté historias sobre estudiantes que conozco del colegio Boulder High que asistieron CM. Cada estudiante tiene un papel de liderazgo en una cierta capacidad y estudiantes sólidos academicamente. Se me pidió sí obtendría datos del la escuelas medias determinando de que escuela elementaria venían. Me dijeron que los datos utilizados solían ser producidos pero el análisis era engañoso. Todavía deberé ver en los resultados del éxito de nuestros estudiante después de salir de CM.

Nuestro próximo Café de la Directora es martes 14 de noviembre a las 6pm. ¡Por favor acompañenos!

Community Montessori 2011-2012 Plan Unificado de Mejoras (UIP) y Estrategias Vitales de Mejoras:

Cada año desarrollamos un plan de mejora llamado el Plan de Mejoras Unificado o UIP. Como escuela, nos fijamos en nuestros datos del CSAP, DRA, Encuesta del Clima Escolar y objetivos de año escolar pasado. Después determinamos cual es el curso de acción para la mejora. Las siguientes son nuestras Estrategias Vitales de Mejoras:

- Utilizaremos formativas comunes y acumulativas de evaluaciones para dictar la instrucción.
- Vamos a utilizar las mejores prácticas comunes para permitir que los estudiantes prosperen y alcancen excelencia personal con la refocalización Montessori.
- Como un esfuerzo de toda la comunidad, revisaremos y fortalecer la focalización Corazón Nutrido para mejorar nuestro clima en Community Montessori con niños, maestros y padres.

Nuestro tiempo de colaboración con el cual utilizamos el modelo Comunal Profesional de Aprendizaje (PLC) es una gran avenida al trabajar en nuestras Estrategias Vitales de Mejoras. Cada PLC (preescolar, y Elemental I y II) han desarrollado pasos a seguir para lograr nuestras Estrategias Vitales de Mejoras. El trabajo que más entusiasmo nos dá es de refocalizarnos en Montessori. Sabemos y creemos que el Método Montessori funciona con niños. Como Escuela Pública Montessori, a menudo nos jalan en distintas direcciones con expectativas del distrito y del estado. Trabajamos arduo para adaptarse pero sabemos que en nuestros corazones y pasiones se encuentra lo que es Montessori. También lo sabemos porque los padres escogieron esta escuela.

Copia del Plan Unificado de Mejora (UIP) está disponible en la oficina o en el sitio web.

¡GUARDE LA FECHA! ¡¡FERIA DE LIBROS DE COMMUNITY MONTESSORI!!!

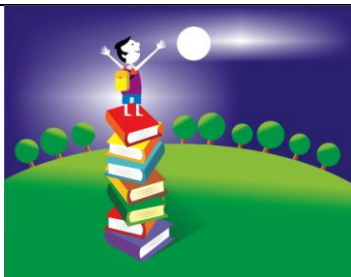

DONDE: Librería BARNES & NOBLE de Boulder
CUÁNDO: Sábado, 10 de dic. 11:00 AM – 5:00 PM
PORQUÉ: Música, Arte, Actividades, y lo mejor de todo.....**LIBROS**

**Reúnase para un rato de diversión y de compras
Para beneficiar al Centro de Medios de la biblioteca de Community Montessori
¡NOS VEMOS AHÍ!**

DE LA HUERTA A LA MESA



Por favor acompañenos el **martes 15 de Nov. a las 2:40pm en el aula 114** para una junta de voluntarios de la huerta a la mesa. Contacte a Jess Hernandez jess@jph.net sí tiene preguntas o no puede llegar pero quisiera que le incluya en los eventos de la huerta a la mesa (G2T)

Gracias al trabajo arduo de muchos padres y sus niños, el jardín descansará para el invierno. Tuvimos un muy excitoso miércoles 19 de oct, sacamos todos los vegetales, volteamos la tierra y añadimos capas de hojas y abono. Fue MUCHO trabajo – Gracias nuevamente a todas las familias que ayudaron. No podríamos hacerlo sin Uds.

Las aulas continúan desarrollando lecciones en los jardines incluye semillas se guardan, investigan la tierra y hacen descubrimientos sobre los nutrientes e historia de los vegetales que crecen en sus jardines. Gracias nuevamente a todos aquellos padres que se voluntariaron en estas lecciones.

Finalmente algunos de 3ro y 4to grados se juntaron a cocinar la sopa de calabaza de la escuela la semana pasada con el papá de Tesfaye, Eric Johnson (Chef Ejecutivo de Vía Toscana) y la mamá de Lola, Marie Nicoletti (El language de Comida) ¡Fué un gran éxito! Ud podrá ver la receta en el Buzz. Su niño quizás sea uno de los muchos que rogó por la receta para cocinar con sus papás. Ojo – Lacteos, soya, gluten, nueces y carne nunca se añade a la comida que cocinamos y servimos en la escuela.



En Celebracion al Servicio

Camine por los pasillos de Community Montessori en cualquier día y es obvio que la escuela y los estudiantes están prosperando. Existen evidencias en todo lugar del entusiasmo de estudiantes, aprender y participación. Viendo de cerca, existe también evidencia de horas de servicio: tiempo, energía, recursos y habilidades repartidas de adultos, ambos personal y padres. Community Montessori no sería la escuela que es hoy sin muchos, muchísima gente van más allá de lo que normalmente se espera de ellos. Winston Churchill dijo, “Uno hace vida por lo que obtiene, no obstante uno hace vida por lo que dá.”

Quiero tomar un minuto para celebrar tan sólo unas cuantas de las muestras de voluntarismo y servicio que atestigué en la escuela las semanas pasadas:

- Shannon Minch por palear la nieve en frente de la escuela y asistiendo a Chad, el jefe de conserjes, y por aclarar el paso a los padres y estudiantes..
- Estudiantes de las aulas de Heather, Sarah O., Becky, Patti and Jeannie al preparar los sandwiches y aperitivos para la comida del Bingo de Libros bajo la cuidadosa dirección de padres voluntarios. Especial gracias a Leslie Rudawsky, Julia Brodsky, Yu Yang, Zoe Dunn, Terri Walters, Mary Wickramasekera, Jane Breetzke, Deborah Roby, Terri Vernon, Jose Del Rio y Emily Tessar.
- Mia and Lainey Anderson trabajando con folletos, comprando la comida para le Bingo de Libros, llevando y colocando libros, y ayudando a estudiantes en la clase de Heather a preparar comida.
- Padres ocupados haciendo los letreros en casa y por ayudar en la anunciación de la Lectura y Escritur-a-Ton.y el Bingo de Libros.
- Chad Hartkopf contento cargando cajas de libro y colocándolos para el Bingo de Libros.
- Jane Breetzke y muchos voluntarios diestros orquestando la Lectura y Escritur-a-Ton y el Bingo de Libros. Gracias en especial a Sonya Guram y por organizar grupos para la implementacion del Bingo de Libros y la limpieza!
- Maestras Elizabeth, Patti and Stephanie ayudando con elBingo de Libros.
- Jess Hernandez y sus voluntarios de la Huerta A La Mesa asistiendo a los estudiantes en la cosecha de nuestros jardines, cocinar y preparar los jardines para el invierno..
- Emily Tessar por trabajar con padres de aulas y voluntarios que preparan los eventos próximos.
- Celine Alper por trabajar diligentemente para que las camisetas de Community Montessori se dispongan para vender.
- Colleen Jiron por organizar la visita del autor, Kerry MacLean, para trabajar con los estudiantes
- Elizabeth Ross por facilitar trabajadores de fin de semana embelleciendo areas de la escuela y ella y Karsten Roell al sacudir la nieve de los árboles en nuestro patio para reducir quiebres.
- Girl Scout Trova #3605 ordenando las prendas perdidas y halladas cada otra semana.
- Voluntarios trabajando con estudiantes en las aulas y asistiendo en la cafeteria y en el patio
- Sarah C por su aula que recontaron el número de minuts que todos los estudiantes de la escuela leyeron y escribieron diario para la Lectura y Escritur-a-Ton.
- Denice Choka, Carol Springer, Roseanne Mulligan, Victoria Boydston, Helen Anderson-Caraballo, Terri Walters y Noel Yegian asistiendo en conversaciones sobre el panorama general de recaudación de fondos y presupuestos.
- Lisa Medler presentando a los padres datos del CSAP a los padres en la junta del SAC-PTA y Rosa Invernizze proporcionando niñeras para que los padres puedan atender.
- Sarah O y Heather dictando por las noches las clases del Corazón Nutrido.
- Aquellos estudiantes quienes leyeron y escribieron para apoyar la Lectura y Escritur-a Ton.
- Aquellos padres, amigos y miembros de familias que dieron dinero a la escuela en honor a sus estudiantes.

¿Cómo más se puede involucrar más?

Hay muchas maneras como padres (aún padres que trabajan) pueden involucrarse.. Regalos de padres en forma de compartir sus destrezas, tiempo, energía, recursos son siempre bienvenidos. Nuestros recaudadores de fondos que quedan, la venta de garaje en marzo y la campaña Contribución Personal (PGC) son oportunidades perfectas para que padres se voluntarizen y servicio. If you are wondering how you can get more involved in our school, please email me at re-anderson@hotmail.com.



Campaña Contribution Personal– donar para el 10 de dic 2011 Deducción Fiscal

¡¡¡MIL GRACIAS A TODOS LOS QUE YA DONARON- AGRADECEMOS SU ATENTA RESPUESTA!!!

Algunos se preguntan “¿Dónde se vá el dinero?”

Bueno la respuesta es compleja. “Tenemos muchos gastos y dinero que fluye a distintas cuentas de de distintas fuentes para mantener nuestra escuela financiada adecuadamente. Community Montessori es afortunado de recibir una subvención de \$21,000 de la fundacion de Temple Buell que se utilizó para pagar un porcion de becas de pre escolares. ¡Gracias a los padres por sollicitar la subvención para que esto ocurriera! Estamos también asignando \$40,00 del distrito escolar que se utiliza para proporcionar paraeducaoras en las aulas. Sí los \$61,000 en subvenciones y las alocaiones adicionales no se presentaba, el PTA hubiese tenido que ceder los fondos. Como saben en esta economí inestable, subvenciones no podrían renovarse y siempre estan las amenazas de recortes presupuestarios. El PTA deberá ser prudente en nuestros planeamientos para asegurar fondos disponibles para asistentes en nuestras aulas y continuar con la diversidad en CM. Es imprescindible al futuro de nuestra escuela para mantener los fondos de reserva en caso de que cuaquier de estos fondos no podamos disponerlos para nosotros.

Este año escolar, esperamos recaudar \$36,000 el cual cubrirá los gastos Corrientes de operación y proporcionarnos un pequeño excedente para ayudar con el mantenimiento del edificio y sustituciones se elementos necesarios. Su continuo apoyo a la Campaña Contribución Personal(PGC) y nuestros recaudadores de fondos escolares son esencial a la sostenibilidad de nuestra escuela.

Sí está interesado y quiere enterarse más sobre el presupuesto del PTA, por favor contáctese con Victoria Boydston a vboydston@yahoo.com o Rosa al 720-561-3721 para informes.

Nuestros recaudadores principales este año son la Lectura y Escritur-a-ton, la venta de Garage en la primavera y la Campaña Contribución Personal (siglas en inglés PGC). No se realizará la Subasta silenciosa este año.

Las ganancias de la Lectura y Escritur-a-Ton se destinó a un sólo gasto de acondicionadores de aire portables y sombra para el patio de recreo. Para garantizar y satisfacer nuestras necesidades financieras previstas e imprevistas, hacemos un llamado de \$25,000 de su apoyo a través del PGC. Por favor pregunte si quiere enterarse más acerca de esto.

Solo queda un mes en el calendario para donar en el 2011 por motivos fiscales. Recolectamos 4,940 en nuestro conteo desde octubre de 17 familias; eso es el 9% de nuestras 200 familias. Nuestra meta es el 100% participación de familias. Quisiéramos estar en \$20,000 para finales del 2011, así que tenemos un largo trecho para llegar. Sí aún no ha donado, por favor hágalo hoy para tomar ventaja de su deducción de impuestos 2011, y ¡ayude a que alcanzemos nuestra meta! Necesitamos su donación para el 10 de diciembre. Ud. recibirá una nota de agradecimiento el cual duplicará su recibo de impuestos.

Para donar, por favor lleve o envíe su cheque a la oficina: Community Montessori, Attn: PGC, 805 Gillapie Boulder CO 80305. Para actualizaciones y bajar folletos, por favor viiste la web:

<http://www.bvsd.org/schools/communitymontessori/parent/Pages/PersonalGivingCampaign.aspx>. Sí tiene preguntas sobre el PGC o como donar, por favor contacte a Denice Choka a denice.choka@leanintree.com oRosa Invernizze 720 561-3721 (Enlace Bilingue). Gracias por su apoyo.



BVSD SERVICIOS DE COMDA

- ✓ Tenemos desayuno disponible en casi todas las escuelas 15 minutos antes de que toque la campana en la mañana. El desayuno es gratis para todos los estudiantes que califican para almuerzo Gratis o Reducido. El desayuno cuesta \$1.50 para las escuelas primarias y \$1.75 para las secundarias, para los estudiantes que tienen un estatus de pago.
- ✓ Precios de almuerzo 2011-2012: Para las escuelas primarias \$2.95. Para las escuelas secundarias \$3.00 y para las Preparatorias \$3.25. El precio Reducido es de \$0.40. El almuerzo para Adultos \$3.95. Todos los almuerzos incluyen un guiso mas toda la ensalada que gusten y leche orgánica 1% descremada.
- ✓ ¿Ya probó los nuevos Chilaquiles de Pollo? Es un platillo típico de México hecho con cebollas saturadas, ajo, chiles verdes, pollo, un poco de caldo, jitomate picado, elote, y tortillas fritas, y encima queso derretido. Encuentre mas información acerca del menú en nuestra página web en:
<http://www.bvsd.org/FOOD/Pages/LunchMenu.aspx>
- ✓ El día 11/16 el nuevo guiso que destaca es: Nuestras nuevas fajitas de pollo están hechas con salsa fresca de chile morrón rojo y verde y cebollas, con ricas tiritas de pollo suaves y sazonadas. Se sirve con tortillas de harina frescas y queso derretido. Pruébelas el Miércoles 16 de Noviembre! Encuentre mas información acerca del menú en nuestra página web en: <http://www.bvsd.org/FOOD/Pages/LunchMenu.aspx>
- ✓ El día 11/30 el nuevo guiso que destaca es: A que niño no le gusta la pasta? Pasta con queso al horno Mezcla marinara con auténticos quesos ricota, parmesana y mozzarella con una salsa Italiana hecha en casa con salsa de jitomate y pasta marinara, y después se hornea deliciosamente con mucho queso. Pruébela el Miércoles 30 de Noviembre!. Encuentre mas información acerca del menú en nuestra pagina web en:
<http://www.bvsd.org/FOOD/Pages/LunchMenu.aspx>

Estimado padre de un estudiante inscrito en BVSD

Para su información, el período de solicitud de inscripción abierta para las Distrito Escolar del Valle de Boulder será del 28 de noviembre de 2011 hasta el 13 de enero 2012. Si desea que su hijo asista a una escuela que no sea la que a él o ella está inscrito/a, debe presentar una solicitud en línea en <http://bvsd.org/openenrollment> o visite la oficina de Inscripción Abierta antes de las **4:00 pm, del día 13 de enero del 2012**. Las solicitudes recibidas después de esa fecha se añadirán al final de cualquier lista de espera existente para la escuela y grado que este solicitando.

Tenga en cuenta que hay cambios importantes en el proceso de inscripción abierta a partir de este período de aplicación, incluyendo:

- Notificación de aceptación
- Notificación de las posiciones de la lista de espera más pronto de lo esperado.

Para más información acerca de estos y otros cambios importantes, por favor vea: “Inscripción Abierta en BVSD: ¿Qué hay de nuevo este año?” <http://www.bvsd.org/Documents/OEbrochureSPAN.pdf>

Gracias,

Bruce K. Messinger, Ph.D.
Superintendente

Los estudiantes que están inscritos por medio de el proceso de inscripción abierta a la primaria o secundaria, y está completando el último grado en esa escuela, serán inscritos en la escuela de barrio designada para el siguiente nivel de grado, a menos que sean aceptados a través del proceso de inscripción abierta a otra escuela Secundaria o Preparatoria .

NOTICIAS DE ACTUALIDAD



- 👉 **Padres sí están jugando en el patio después de clases**, por favor recuerde que Ud. es el responsable en supervisar a sus niños y las normas de seguridad se aplican durante y después de clases. Los estudiantes fueron los que pidieron que se les exponga este asunto. Gracias por su ayuda con este asunto.

- ☞ **Cambio a su Calendario – Fechas y horarios de Conferencias de Padres/Maestros se está cambiando para la primavera.** Las hora serán de 2:40-6:40pm y las fechas son como sigue:
 - Martes, Marzo 13, 2012
 - Jueves, Marzo 15, 2012
 - Miércoles, Marzo 21, 2012
 - Jueves, Marzo 22, 2012
- ☞ **Corazón Nutrido:** Estamos trabajando con las siguientes palabras en nuestra escuela: **considerado, auto control, generoso, y paciente.** Por favor pregunte a su niño sobre estas palabras para reforzar en sus hogares.
- ☞ **Por favor no deje a su niño en frente de la escuela durante la hora de entrada.** El area de adelante es solo para buses. Gracias por su atención a este detalle importante de seguridad.
- ☞ **Padres de 5^{to} grado** – Por favor revise el Centro de Información de Padres para oportunidades de pases de ski.
- ☞ **Para su información** – El inicio para que los niños accedan al **World Book Encyclopedia en línea** desde la casa es:
 - Nombre del Usuario: bvsd1
 - Contraseña: home
 Revíselo – ¡es muy INTERESANTE!
- ☞ **¡Gracias a *Laura Guedelhoefer* y *Holly Hughes*** por ayudar a familias a instalar sus computadores que compraron del Departamento de IT del BVSD!
- ☞ **Recordar** – Por favor asegúrese que cualquier cosa que se envíe a casa en las carpetas de los viernes esté aprobado por Shannon antes de distribución. Cosas que se envíen en las carpetas de los viernes se relacionen con la escuela. También, por favor asegúrese que la oficina tiene copia, ya que todas las preguntas se dirigen ahí. ¡Gracias!
- ☞ **La venta de Garage de Community Montessori se realizará** en marzo , 2012. ¡La venta de garaje es una perfecta manera de limpiar sus closets y los miembros de la comunidad donen dinero a nuestra escuela! Por favor junte y no se deshaga de sus cosas que apenas usó o de medio uso en anticipación a la venta. Para preguntas específicas sobre donaciones de antes por favor email a Roseanne Mulligan al grovetasylum@msn.com. o llame a Rosa al 720 561-3721 Aquí tiene la lista general para su consideración

Por favor asegúrese toda donación esté limpia y sin quiebres. Podremos aceptar:

Ropa, zapatos, abrigos, y accesorios
 Decoraciones para el hogar, sábanas toallas, cobijas
 Utensilios de cocina
 equipos de deportes
 Muebles(hay excepciones)
 joyas
 Juguetes
 Libros
 Películas
 Juegos de computadoras

No podemos recibir los siguientes artículos:

Colchones y almohadas
 computadores, impresoras, aparatos de fax y pantallas Televisores que no tengan más de 3 años (revise la fecha de atrás) sofás largos (solo sí se encuentran en buenas condiciones) cualquier mueble muy maltratado y dañado o manchados Cunas que se abren al lado Sillas de seguridad no más de 3 años (revise la fecha en la parte posterior)

- ☞ **Comparta-un-Abrigo** – Un miembro del Club Valley Rotary de Boulder pasará por la escuela a finales de esta semana para recoger abrigos y libros por primera vez. Ojalá nuestras cajas estén llenas rebalsando ya y podamos hacer campo para que donen más. Por favor recuerde que aparte de los abrigos estemos colectando otras piezas de invierno como gorras, guantes, mitones, bufandas, botas sweters y sudaderas.

👉 Por favor lea la revista de **Thrive Actualizado de Noviembre/Diciembre** en <http://www.bvsd.org/parents/Pages/ThriveNewsletter.aspx>. Contiene artículos sobre tiempo con la familia, éxito con las tareas, abuso de sustancias. También ofrece un calendario lleno de eventos que se llevan a cabo los próximos meses desde charlas para padres a un symposium al mar. Esperemos que le haga útil la información.

Además, por favor considere esta invitación del Consejo Distrital de Padres del BVSD 'El próxima junta es el 16 de noviembre a las 6:30 p.m. en la sala Aspen del Centro de Educación en la 6500 East Arapahoe Road. El tema de esta junta sera examenes. Todos los padres quedan invitados a asistir.

Evaluaciones siempre son de preocupación entre los padres y los estudiantes. Venga y entérese más sobre el plan de Revisión del Exámen del Estado de Colorado y cómo el BVSD está adaptándose a los nuevos estándares. ¿Cuál es el futuro del CSAP y otras? Forme parte del Consejo Distrital de Padres al tratar asuntos de exámenes con la Dra. Samantha Messier, Directora de Ciencias del BVSD.

👉 Nuestra escuela participará en **Comparta-un-Regalo** de nuevo este año. **Comparta-un-Regalo** es anual, todo de colecta y distribución que abarca el area Escolar del Valle de Boulder. El año pasado más de 700 familias (1700 niños y niñas, edades recién nacidos a 14) recibieron estas donaciones comunitarias. Para que **Comparta-un-Regalo** sea un éxito se necesitan miles de juguetes de alta calidad, nuevos y de medio uso, juegos, libros y rompecabezas. Colectas Escolares son nuestros recursos vitales de juguetes para **Comparta-un-Regalo**. Esta colecta permite que niños participen en hacer regalos de sus propios juguetes usados suaves o juguetes nuevos con niños de bajos recursos en el Condado de Boulder. Juguetes pueden dejar en la caja de **Comparta-un-Regalo** en nuestra escuela empezando el lunes 28 de noviembre hasta el miércoles 14 de diciembre. Gracias por compartir con nuestra comunidad. Sí quisiera voluntariarse para ayudar con este proyecto de noble causa por favor vaya a volunteers@shareagift.org

👉 ¡Por favor oprima el siguiente enlace para ver el artículo refiriéndose al autor que visitó nuestra escuela!
<http://www.bvsd.org/news/Pages/PigsOverBoulder2.aspx>

Parent Engagement Network presenta:
Superando con éxito los años de primaria
Identificación temprana de la depresión
Por el Dr. Jan Hittelman

No se sabe, pero uno de los grupos de edad de más rápido crecimiento para el suicidio son niños de 10 a 14 años de edad. Teniendo en cuenta que Colorado ocupa el primer lugar entre todos los estados de depresión en la adolescencia, es importante que los padres de los jóvenes de edad primaria estén más conscientes de las señales de peligro para identificar estos problemas lo antes posible.

A nivel nacional el suicidio es la tercera causa principal de muerte entre jóvenes de 15 a 24 años, mientras que en Colorado es la segunda causa principal de muerte. Tan inquietante como son estas estadísticas, se cree que están subestimadas, ya que muchos suicidios e intentos no se denuncian. Afortunadamente para la mayoría, la depresión es una enfermedad muy tratable. Dependiendo de la persona en particular, la psicoterapia, medicamentos o una combinación de los dos, ha demostrado ser altamente eficaz en el tratamiento de la depresión. Lamentablemente, se estima que a nivel nacional sólo el 30% de los adolescentes con depresión reciben tratamiento. Sorprendentemente, la investigación muestra que muchos de estos jóvenes provienen de familias con una buena comunicación. El desafío es que, además de los signos generales de la depresión en los adultos (es decir, los sentimientos de tristeza, cambios en los patrones de alimentación y de sueño, pérdida de interés en actividades que antes disfrutaba, pérdida de energía, sentimientos de ser inadecuado o de culpa, dificultad para concentrarse), las señales de peligro más sutiles únicas entre los niños y los adolescentes a menudo son ignoradas. Estas incluyen:

- Irritabilidad, enojo, hostilidad
- Ausencias frecuentes a la escuela o mal rendimiento escolar
- Falta de interés en pasar tiempo con amigos o familiares
- Hablar o tratar de huir de la casa
- Aislamiento social, falta de comunicación
- Sensibilidad extrema al rechazo o fracaso
- Comportamiento peligroso
- Ropa y apariencia descuidada

La buena noticia es que la depresión puede ser identificada y tratada, si los recursos adecuados y la información están en su lugar. Aprenda más sobre este tema participando en los siguientes eventos GRATUITOS de la comunidad.

Presentación televisada: Depresión en la adolescencia: Las Buenas Noticias

Fecha: Lunes 9 de enero, 7:00 – 8:30 p.m.

Lugar: Sala de conferencias de la Junta Directiva del Valle de Boulder (6500 Arapahoe, Boulder) o puede verlo en vivo por el canal 22

Envíe sus preguntas a: www.BoulderPsychologicalServices.com/channel-22

Para información adicional: www.BPSBoulder.com

Taller: Entendiendo la autolesión en los adolescentes

Fecha: Lunes 30 de enero, 6:30 – 8:00 p.m.

Lugar: Biblioteca Meados (4800 Baseline Road, Boulder)

Facilitadores: Susan Denison y Jeffrey Kuhn, LCSW, LPC

Para información adicional: www.BPSBoulder.com

PROXIMOS EVENTOS DE PEN

Dar esperanza e inspiración en el área de la prevención del suicidio y la depresión

Presentadores: Coalición HOPE y Colie's Closet

Jueves 26 de enero, 6:30-8:30 p.m.

Iglesia First Presbyterian (1820 15th Street, Boulder)

Infórmense sobre PEN en su página web: www.parentengagementnetwork.org o poniéndose en contacto con Paula Nelson, Presidenta de PEN (pjn6225@yahoo.com 303-880-6030) o con Betsy Fox, Entrenadora Líder de PEN (foxbetsy123@msn.com, 720-563-7007).

El Dr. Jan Hittelman, es un psicólogo licenciado, Director de Boulder Psychological Services y Fundador de Boulder Counseling Cooperative. Pueden enviar sus preguntas o comentarios sobre esta columna mensual por e-mail a: jan.hittelman@gmail.com, o por teléfono al: 720-217-3270.